Bimestriel
Septembre-Octobre 2023

Foi et Lumière

2 Éditorial : « Futur, ou avenir ? »
4 Crise écologique : à défaut d'espoir, l'espérance
8 Billet du Consistoire
10 Billet du CA
11 Ainsi va la vie au Botanique
15 Au fil du temps de la vie communautaire
18 In memoriam
21 Agenda
23 Répertoire des responsables

ÉGLISE DU BOTANIQUE
Église Protestante Unie de Belgique
Boulevard Bischoffsheim 40 1000 Bruxelles
(Métro Botanique)
www.protestants-botanique.be

Édito

Futur ou avenir ?

À la sortie de l'été, en période de rentrée scolaire, nos regards sont inévitablement conditionnés par les « jeunes générations » qui reprennent les chemins de la crèche, de l'école et de l'université.
Nous espérons que, par la même occasion, ils reprendront le chemin de la paroisse, des rencontres et temps de formation qui leur sont dédiés : groupe des « benjamins », culte des enfants, catéchisme, « Groupe Delta », « Groupe Switch », etc, ces différents temps et lieux qui leur sont réservés pour découvrir la Parole, prier, chanter, réfléchir, choisir de s'engager, dans la foi et dans la vie.
Tous ces enfants et ces jeunes sont conscients qu'ils ont un **FUTUR** : demain succèdera à aujourd'hui et après-demain à demain ; il y aura les semaines de cours et puis les temps de repos, et ainsi de suite jusqu'à l'été prochain. Tout ceci rythme leur quotidien … et le nôtre.
Le calendrier se déroule et chacun y prend sa place.
Mais quel AVENIR sera le leur, et le nôtre ?

Les événements de notre actualité auraient tendance à nous inciter à « profiter du jour présent » car nous ne savons pas de quoi demain sera fait. Notre vie vulnérable nous rappelle combien nous sommes éphémères et n'avons le contrôle sur rien : les multiples crises qui marquent nos sociétés semblent occulter l'horizon. Alors « Carpe Diem » et tant pis pour demain ?
Ou au contraire notre peur de lendemain paralyserait-elle notre aujourd'hui ?
L'espoir de jours meilleurs semble sans cesse déçu et les épreuves n'épargnent personne.

La Parole qui nous rejoint n'est pas juste un baume pour apaiser la blessure ou calmer une douleur ; elle n'est pas ce qui fait taire nos angoisses et muselle nos révoltes.
Elle est un élément transformateur de nos regards sur l'histoire, la nôtre et celle de notre monde.
Elle vient prendre place en nos existences, elle rencontre nos réalités de vie, elle les visite et les prend au sérieux.
Elle résonne en nos intimités et rejoint nos lézardes.
Elle nous éclaire du parcours de frères et sœurs en la foi, qui sont passés par des situations semblables aux nôtres

Image par Silvia de Pixabay

et en rendent témoignage par un cri de révolte ou l'action de grâces.
Elle nous éclaire surtout du parcours du Christ, descendu au plus profond du non-sens, et relevé par l'Amour du Père.
Ces parcours et ce relèvement après l'abîme nous sont offerts pour nous sortir de nos désespoirs.
Alors l'espérance se fait jour : non comme une réponse « magique », mais comme un chemin de relèvement pour chacun.e. L'espoir est détrôné par l'espérance.
Cette espérance est l'horizon de la Grâce : l'engagement de Dieu à ne pas laisser le mal, la souffrance, le non-sens avoir le dernier mot sur nos vies.
Cette espérance est ce qui transforme notre **FUTUR** en **AVENIR, car l'avenir est habité de la présence de Dieu.**

Aux exilés de Babylone sans espoir, Dieu proclame par la bouche de Jérémie : **«Car je connais les projets que j'ai formés sur vous, dit l'Eternel, projets de paix et non de malheur, afin de vous donner un avenir et de l'espérance ».** (Jér 29 :11)
« L'espérance ou la traversée de l'impossible » : tel est le titre, le « slogan » du thème retenu par le Consistoire pour l'année qui vient.
Nous scruterons la Parole, écouterons des témoins, prierons et débattrons de cette question en écho aux temps liturgiques et aux questions d'actualité.
Florian Gonzalez nous en donne un premier aperçu à l'entame du « Temps de la Création », en ce début septembre.

Nous sommes à l'écoute de vos questions, suggestions et récits de vie pour affermir cette conviction que Dieu nous donne « un avenir plein d'espérance ».

Pasteure Isabelle Detavernier

Image par Denise Calvert de Pixabay

Crise écologique : à défaut d'espoir, l'espérance

Alors que nous venons d'entrer dans le **« Mois de la Création »**, rendons-nous à l'évidence : le défi écologique – qui menace des pans entiers de cette Création – occupe une place tout à fait nouvelle et particulière dans l'histoire de l'humanité. De par son caractère global et ses multiples facettes – réchauffement climatique, perte de biodiversité, multiplication des catastrophes naturelles, pour n'en citer que quelques-unes – la crise écologique que nous traversons inaugure une nouvelle catégorie dans la liste des fléaux que l'espèce humaine a été appelée à affronter.

Bien que son impact ne se fera pas ressentir de la même manière sur tous les points du globe, puisqu'elle atteindra en premier lieu les habitants des zones vulnérables telles que les populations côtières ou insulaires, aucun pan de l'humanité n'échappera à ses conséquences. Et contrairement aux grandes pandémies ou aux catastrophes naturelles qui ont déjà affecté l'humanité à travers l'Histoire, elle constitue le premier fléau d'ampleur mondiale et transgénérationnelle à être en grande partie causée par l'action humaine.

Certes, on ne peut ignorer l'exemple des deux guerres mondiales du XXe siècle. Cependant, celles-ci ont constitué des phénomènes aigus qui ont résulté en des destructions massives, mais sur de courtes périodes à l'échelle de l'Histoire. Par ailleurs, la résolution de la guerre reste au final toujours entre les mains de l'être humain.

Aujourd'hui, face à cette crise globale d'un type nouveau, à ses multiples impacts, à sa complexité, il n'existe pas de remède déjà éprouvé, et même dans le meilleur des cas l'être humain ne conservera plus très longtemps encore le destin de cette crise entre ses mains. Non pas que des solutions n'existent pas, mais elles nécessitent une urgente **transformation collective** de nos modes de vie, probablement une diminution de notre confort, et surtout un changement de modèle économique à l'échelle mondiale. Cela entraîne une 'dilution de la responsabilité' : alors qu'à la fois personne et tout le monde est responsable de la situation, qui fera l'effort et supportera le coût de cette conversion ?

Lors de crises aigues comme la pandémie de Covid-19, lorsque l'impact

est clairement observable par tout un chacun, des mesures drastiques paraissent suffisamment légitimes aux yeux des populations. Mais les conséquences de la crise écologiques sont plus diffuses, plus graduelles, entrainant le risque que ce sujet ne soit politiquement pas considéré comme assez urgent pour nécessiter des mesures drastiques… jusqu'à ce qu'il soit trop tard, car à l'échelle de l'humanité en tout cas la crise écologique sera surtout irréversible.

De fait, il est peut-être (ou probablement ?) **déjà trop tard** : alors que le sujet est encore politiquement attrayant, les demi-mesures prises jusqu'à maintenant sont pourtant très loin de ce qui est nécessaire, ne serait-ce même que pour limiter le réchauffement climatique. Au fur et à mesure des années, l'aggravation constante de la situation couplée à l'inaction politico-économique entraînent également la raréfaction des raisons d'espérer face à la crise écologique.

Ce cocktail explosif entraîne un phénomène nouveau : « l'éco-anxiété », une angoisse de l'effondrement de notre civilisation, de l'humanité et/ou de la vie sur notre planète, du fait de la crise écologique dans laquelle notre monde s'enfonce. Ces quelques mots peuvent sembler grandiloquents, voire démesurés. Et pourtant, au vu des statistiques actuelles, il ne s'agit pas une réaction irrationnelle, au contraire. Il s'agit certes d'une réaction d'angoisse profonde et intense, mais quand on la compare à sa cause – la remise en question de la vie sur Terre telle que nous la connaissons du fait de l'activité humaine – cette crainte semble effectivement proportionnée à l'enjeu et à l'ampleur de la crise qui vient.

L'éco-anxiété nous interpelle, car elle touche souvent les populations qui sont le mieux informées au sujet de la crise écologique, notamment la jeunesse mais aussi les scientifiques, dont elle exprime la détresse face à la disparition graduelle de tout espoir d'éviter même les pires prévisions.

En cela, elle doit nous interpeler particulièrement nous, Chrétiens, sur notre espérance dans ce monde. D'abord, parce que nous sommes appelés à nous laisser toucher par ce cri de détresse des générations nouvelles – et surtout des plus vulnérables parmi elles – et des voix prophétiques qui annoncent les fléaux à venir, consensus scientifique à l'appui.

Car, comme le dit Corine Pelluchon dans son ouvrage publié il y a

Photo de Guillaume de Germain sur Unsplash

quelques mois, savamment intitulé « L'espérance, ou la traversée de l'impossible » (toute ressemblance avec notre thème de l'année est évidemment fortuite), **l'espérance** ne doit pas être confondu avec l'optimisme.

L'espérance n'est pas un 'rassurisme', elle ne consiste pas à nier l'évidence ni à refuser de voir que l'espoir de contenir l'ampleur de la crise écologique qui s'accélère se fait de plus en plus infime.

Au contraire : pour elle, la prise de conscience lucide de la catastrophe mondiale qui s'annonce est une première étape nécessaire pour découvrir le vrai sens de l'espérance dans un monde en danger. Elle est une étape nécessaire car nous devons rester attentifs et lucides sur la situation de la Création.
Mais elle n'en est qu'une première étape.

En effet, c'est l'absence même de tout espoir qui nous fait retrouver le sens profond de l'espérance : non, nous ne sauverons pas la planète ni l'humanité.
Si nous prenons au sérieux le fait que c'est par la grâce de Dieu et le don de la vie de Jésus que nous sommes sauvés, nous devons bien réaliser que sauver n'est pas notre mission. Ce résultat-là n'est pas entre nos mains.

L'espérance n'est pas basée sur un résultat espéré ou attendu. Notre espérance chrétienne découle d'une seule chose : le Dieu de l'univers, qui nous a créé par amour, **nous appelle toujours à la vie,** une vie qui surpasse tout et qui va au-delà de tout ce que nous pouvons et pourrons expérimenter dans la réalité de notre monde, qui va jusqu'à dépasser la mort.

L'espérance, c'est tourner continuellement notre regard vers la vie, c'est p**rendre au sérieux – et avec reconnaissance – la vie**

Photo de Jan Kopřiva sur Unsplash

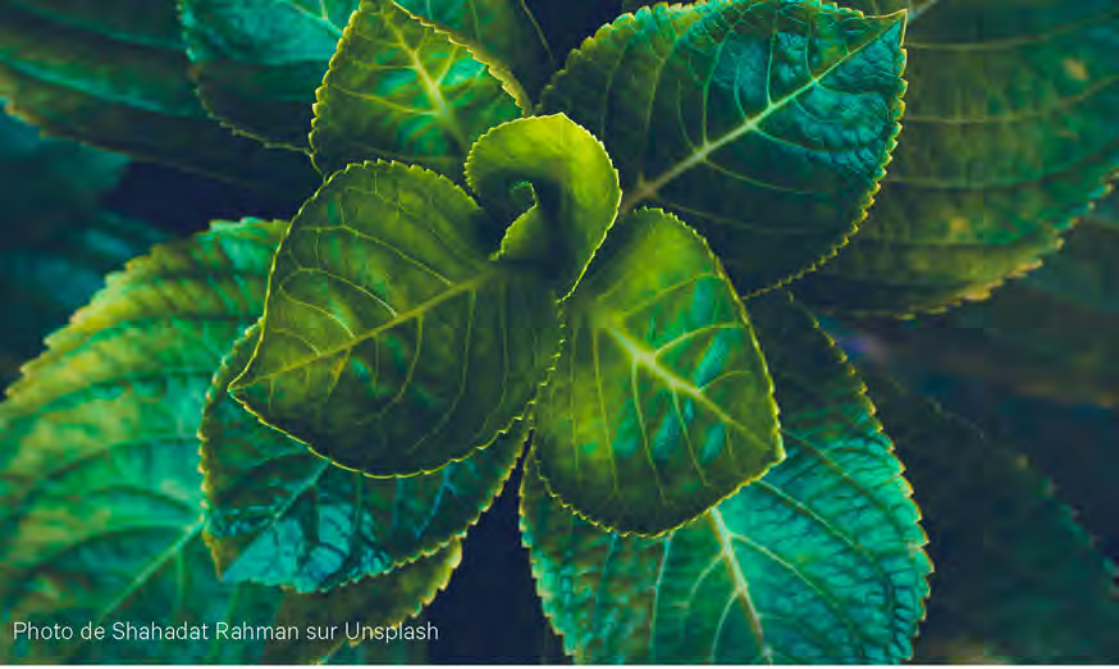
Photo de Shahadat Rahman sur Unsplash

qui nous a été donnée, au-delà de tout espoir ou même de l'absence de tout espoir !
C'est justement là où tout espoir a été abandonné que se trouve le sens même de la Croix et de la résurrection. L'espérance au-delà de tout espoir est au cœur même de la Bonne Nouvelle. Le Seigneur nous invite à prendre au sérieux la vie qui nous a été donné, à prendre au sérieux la Bonne Nouvelle et à nous convertir à l'espérance au-delà de tout espoir.

Ce sens renouvelé de l'espérance réoriente notre vie et redonne du sens à notre action : dans la lignée de l'enseignement du Christ, notre mission n'est pas de sauver, mais de servir. C'est en mettant au cœur de notre existence et de nos actions la reconnaissance pour la vie qui nous a été donné et pour la beauté de sa Création que nous sommes appelés à servir notre monde, pour préserver cette vie et cette Création, avec l'ardeur et le soin le plus sérieux mais aussi en toute conscience des limites de nos moyens. C'est ainsi revivifiés que nous devons nous mettre en route sur un chemin de service et de sainteté.

Refusant à la fois le rassurisme et la résignation, l'espérance tourne notre regard vers un chemin de vie. Quels que soient les aléas que nous rencontrerons sur le chemin et si infime soit l'espoir d'en surmonter les obstacles, réjouissons-nous : Celui qui nous a donné la vie – et qui a donné Sa vie pour nous – nous y précède.

Florian Gonzalez
Proposant

Billet du Consistoire

Belles Rentrées !

Après quelques mois de vacances, voici les rentrées : scolaire d'abord, ecclésiastique ensuite !

Cette dernière rime avec le « redémarrage » des activités de notre Paroisse.
Nouvelle année liturgique implique nouveau thème de l'année ! Celui qui est proposé par le Consistoire pour cette période 2023-2024 est **« L'espérance, ou la traversée de l'impossible… ».**

Parmi les différentes propositions reçues, ce thème a paru une évidence dans cette période où, comme l'observe un membre du Consistoire, *« [l]a violence ici, la guerre là-bas, des drames humains sans cesse répétés, une odeur de soufre […] prend la planète à la gorge : toute l'actualité d'un monde qui court à sa perte et qui flambe… au propre comme au figuré ! C'est dans ce paysage dévasté que s'inscrit notre quotidien. À vues humaines, une jungle infranchissable. Mais le chrétien, lui, est appelé à lever les yeux. Au-dessus de la ligne d'horizon luit une étoile. Celle-là qui avait guidé jadis les sages d'Orient, à travers la nuit, pour s'arrêter au-dessus d'une crèche. Celle-là-même qui, aujourd'hui, nous fraie un chemin dans l'impossible du monde ».*

C'est donc cette « espérance » qui sera le fil conducteur de nos activités tout au long de cette année.
Le Consistoire sollicite et attend vos idées afin de décliner ce thème de l'année en actions concrètes.

Par ailleurs, dans le cadre de la préparation de la rentrée, les membres du Consistoire se sont retrouvés le samedi 26 août 2023 à Grammont, au domicile de notre Présidente, pour la traditionnelle Journée de Consistoire. Au cours de celle-ci, plusieurs sujets ont été examinés en lien avec la vie paroissiale dans ses multiples facettes : les nouvelles des paroissiens, les projets en cours, les demandes ou interpellations reçues, ou encore le renforcement des corps constitués. Les échanges ont également porté sur :

* la préparation du culte de rentrée ;

* le culte du 8 octobre 2023 que nous irons célébrer à l'Eglise du Musée avec les membres de cette paroisse sœur ;

* le(s) Cultes de Noël qui tombent cette année le dimanche 24 et lundi 25 décembre ;

* le week-end paroissial, pour la tenue duquel nous reviendrons vers vous dans les prochaines semaines.

Nous aurons, dans les semaines à venir, l'opportunité de revenir sur ces différents sujets.

Concernant spécifiquement le **culte de rentrée,** celui-ci sera célébré le **dimanche 10 septembre 2023**.

Ce sera l'occasion d'accueillir les membres arrivés récemment au sein de la Paroisse, présenter les différents groupes et activités et dire un mot, et même plus qu'un mot, sur le thème de l'année.
Le moment de la rentrée c'est aussi le temps pour chaque paroissien d'oser s'impliquer davantage dans les activités et les groupes.
La riche diversité de notre Communauté se traduit également dans les talents immenses qui la composent. Le Consistoire lance à cet effet un appel aux jeunes, moins jeunes, afin qu'ils intègrent l'un ou l'autre groupe de la Paroisse et enrichissent celle-ci du don qu'ils ont reçu de notre Seigneur.

Cela pour le rayonnement encore plus grand de notre Communauté !

Nous ne pouvons clôturer ce billet sans avoir une pensée pour la Présidente de notre Consistoire, Armelle SEGUE, durement éprouvée par le décès brusque de son petit frère Junior survenu à Bruxelles dans la nuit du samedi 26 au à dimanche 27 août 2023. Nous confions sa douleur et celle de sa famille à Celui qui est le seul Consolateur, et vous invitons à les garder dans vos prières.
Belle rentrée et belle reprise des activités !

Philippe Menie
Vice-président du Consistoire

Billet du CA

Curieuse image pour un billet du Conseil d'administration me direz-vous et pourtant c'est elle qui me vient à l'esprit au moment de la rédaction de ce billet.

Le CA de la paroisse n'a pas été inactif ces dernières semaines, bien au contraire. Malgré les vacances, le CA s'est mobilisé pour finaliser le projet d'acquisition et d'aménagement de l'immeuble à Schaerbeek.
L'objectif étant de proposer à plusieurs étudiants un logement agréable et accessible.
Pour rappel, toutes les procédures notariales ont été réalisées et nous pouvons désormais bénéficier pleinement de l'immeuble de la Rue de la Poste à Schaerbeek.

Le Conseil d'administration s'est adjoint l'aide de différents paroissiens pour mener à bien le projet. L'équipe a organisé l'emménagement des meubles, l'aménagement des différentes pièces, l'installation du matériel de cuisine, de nettoyage, le suivi des raccordements de l'électricité, du gaz, de l'eau, de l'internet, des systèmes de sécurité et bien d'autres choses encore.

Merci à toutes celles et ceux qui se sont mobilisés pour offrir du matériel d'aménagement, pour donner un (gros) coup de main pour emménager.

Nous avons également mis en place un comité de sélection et d'accompagnement des nouveaux locataires, rédigé des contrats de bail et un règlement d'ordre intérieur. Des heures de rencontres, d'échanges, d'analyses, de (re)lectures, d'amendements, de corrections et de conciliation pour aboutir à la concrétisation de ce beau projet.

Que tous soient remerciés pour leur engagement et leur soutien.
Par ailleurs, le CA est fier de vous annoncer que toutes nos cibles 2023 à l'égard de l'EPUB ont été honorées. Oserais-je dire que nous sommes de bons élèves ?

Nous ne sommes pas au bout de notre voyage, et comme Gaston nous aspirons à un peu de repos après l'effort pour mieux redémarrer ensuite.

Luc Detavernier
Président du Conseil d'administration

Ainsi va la vie au Botanique...

Présentations de rentrée des groupes & activités

Les Benjamins

L'équipe des "Benjamins" (0-4 ans) souhaite à tous une bonne rentrée et attend d'accueillir les enfants pendant les cultes. Chaque dimanche, deux accueillantes – sauf circonstances exceptionnelles – y sont disponibles. Alors, n'hésitez pas à nous confier vos petits trésors pour mieux suivre la prédication. Nous proposons comme activités des chants, de la lecture, du coloriage, des jeux...
Nous les attendons nombreux.

C'est l'occasion ici de remercier cette équipe actuelle qui s'est montrée disponible au cours de l'année écoulée et qui par sa bonne motivation se repropose pour cette nouvelle année. Nous sommes également toujours à la recherche d'accueillant(e) pour renforcer l'équipe. Cela ne nécessite pas de talents. Venez nous rejoindre avec votre bonne humeur et le Saint Esprit vous guidera.
Contacts : Anne TCHATCHOUA (0474 60 46 15) et Armelle

Culte des enfants

Cette année,
toujours pendant notre temps de culte dominical, le Culte des Enfants (CDE, 5-11 ans) se réunira 'comme à la maison'. « Heureux celles et ceux qui habitent dans ta maison, ils peuvent te célébrer toujours », nous dit le Psaume 84. C'est donc dans la joie que les enfants seront invités à célébrer, construire, dessiner, jouer, réfléchir, discuter, et bien d'autres choses encore, grâce au parcours œcuménique et intergénérationnel « D'une maison à l'autre : habiter et rencontrer », disponible intégralement en ligne (pointkt.org/parcours/dune-maison-a-lautre/).

Notre joyeuse (et talentueuse) équipe est en permanence à la rechercher de nouveaux moniteurs et nouvelles monitrices pour nous aider à découvrir ce thème avec les enfants et passer avec eux des moments précieux d'enseignement et de partager. A noter que notre proposant Florian remplace cette année le pasteure Isabelle comme

«présence pastorale» dans l'équipe du CDE.

Contacts : Florian (0470 17 54 87)

Catéchisme des jeunes

Un KT (12-17 ans) par les jeunes et pour les jeunes, voilà le programme de septembre pour les 12-17 ans ! Les KT II (14-17 ans) se retrouveront le 16 septembre de 15h à 18h pour préparer une surprise à leurs 'petits' camarades du KT I (12-14 ans)... Un escape game sur le thème de la Bible qui les réunira tous le 30 septembre, de 15h à 18h.
À partir d'octobre, nous suivrons le programme habituel sur la base des « Cahiers du caté » du pasteur Antoine Nouis : les KT I partiront à la découverte de la Bible un samedi après-midi par mois, tandis que les KT II feront plus ample connaissance avec la figure du Christ un samedi matin par mois.

Les dates :

KT I (12-14 ans) : 30/09 de 15h à 18h ; 7/10 de 15h à 18h
KT II (14-17 ans) : 16 septembre de 15h à 18h, 30/09 de 15h à 18h ; 14/10 de 09h30 à 12h30

Contacts : Florian (0470 17 54 87) pour le KT I, Isabelle (0476 44 25 52) pour le KT II

Delta

Le groupe « Delta » (12-17 ans) reprendra ses activités le dimanche 10 septembre pendant le culte. Nous serons trois animateurs : Aurélien s'est joint à Emmanuel et Stéphane. Nouveauté de cette année : le programme sera élaboré par les participants du groupe. Ce sont donc les jeunes, lors de la première réunion, qui choisiront les thèmes de l'année. À partir des thèmes choisis, les animateurs prépareront les activités : débats, partages bibliques et bricolages.

Le groupe « Delta » se réunit une fois par mois. Il rassemble des jeunes de la paroisse âgés de 12 à 17 ans. Le but du groupe est de leur permettre de se retrouver et de participer à des partages spirituels ainsi qu'à des échanges ouverts sur le monde et son actualité.

Soyez les bienvenus et n'hésitez pas à inviter les amis de votre âge !

Les prochaines dates à réserver pour la première partie de l'année :

*** 10 septembre**
*** 1er octobre**
*** 12 novembre**
*** 3 décembre**
*** 10 décembre**

Dates prévues pour la deuxième partie de l'année : **7 janvier, 4 février, 17 mars, 14 avril, 12 mai et**

fin juin.

Au plaisir vous retrouver !
Contacts : Emmanuel (0496 24 29 530), Stéphane et Aurélien

Switch :

Tous les jeunes de 18-25 ans sont les bienvenus !

Contact : Plamedi (0489 04 99 05)

Chorale Arc-en-Ciel

La Chorale Arc-en-Ciel reprend ses répétitions au mois de septembre. Vous êtes tous les bienvenus pour mettre à disposition vos talents de chantre et également pour agrandir notre groupe multiculturel.

Contact : Abayomi (0484 47 74 50)

Les Rencontres Poivre et Sel

Nous vous donnons rendez-vous le **dimanche 1er octobre** pour la 1ère séance de l'année des « Rencontres Poivre et Sel », à l'issue du culte. Comme au cours des rencontres précédentes, nous optons pour la formule «Buffet partagé ».

Nous élaborerons le programme de l'année entre le plat et le dessert (sur base des idées partagées l'année dernière et de ce qui aura germé entretemps).

Les « RPS » sont destinées à permettre des rencontres trans-générationnelles au sein de notre communauté et éviter les cloisonnements.

Les Aînés constituent la base de ce groupe qui est ouvert à toutes les tranches d'âge de la paroisse.
Pour l'activité de ce 1er octobre, nous irons visiter la Cathédrale des Sts Michel et Gudule sous la conduite de Gabrielle Sambre, guide officielle de la Cathédrale. Comme Gabrielle fréquente régulièrement notre communauté, elle est particulièrement bien placée pour souligner les éléments en lien avec la Réforme.

Durée de la visite : 1h 30.

Merci d'annoncer votre participation pour faciliter les

préparatifs (et notamment réserver les places à la Cathédrale)

Pasteure Isabelle Detavernier

Changement de date !!! La visite se déroulera le 3 octobre à 14h30.

Midis de la Bible

L'**Espérance**, voilà un thème non seulement très actuel mais qui irrigue aussi tous les versants de notre foi. Tous les jeudis de 12h30 à 13h45 (sauf vacances) au fil de l'année, les **Midis de la Bible** seront à nouveau un rendez-vous privilégié pour explorer les nombreuses facettes de notre thème de l'année ainsi que la diversité des textes bibliques qui s'y rattachent. Comme toujours, les Midis de la Bible pourront être suivis en présentiel dans la salle du 1er étage (où une pause sandwiches sera offerte) ou bien à distance (où seule la nourriture spirituelle pourra être transmise...) Merci encore à Véronique Petel et Jacques Copienne, qui rendent, par leur service, ces rencontres si conviviales. La participation aux frais est à la liberté de chacun.

Les prochaines dates :
14 septembre : *Séance de rentrée* (Isabelle et Florian)
21 septembre : *Espérance et Création 1/3* (Florian)
28 septembre : *Espérance et Création 2/3* (Florian)
5 octobre : *Espérance et Création 3/3* (Florian)
12 octobre : *Espérance et santé mentale* (Isabelle et Luc Detavernier)
19 octobre : *Apocalypse – « Regarde, l'Agneau est intronisé dans le ciel ! »* (Alain Fauconnier)

Contacts : **Isabelle** (0476 44 25 52) et **Florian** (0470 17 54 87)

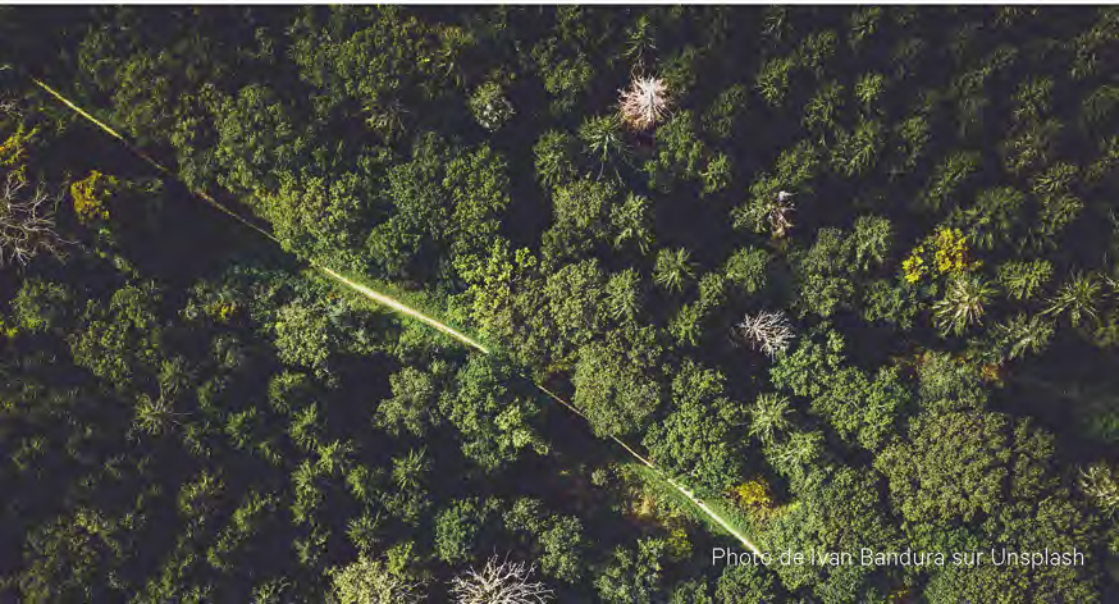
Photo de Ivan Bandura sur Unsplash

Au fil du temps de la vie communautaire

Vie du District et de l'EPUB

8 octobre 2023 : Culte délocalisé à l'Eglise du Musée pour une Journée en District

Toutes les paroisses de notre District EPUB du Brabant Francophone **délocaliseront leur culte pour se retrouver tous ensemble le 8 octobre à 10h30 pour le célébrer en commun à l'Eglise du Musée** (rue du Musée 2 à 1000 Bruxelles). Notre temple sera donc fermé ce jour-là et nous sommes invités à venir nombreux « au Musée » pour célébrer le culte avec nos frères et sœurs du District. Il sera suivi d'un repas tiré du sac, puis à **14h00 de la pièce de théâtre de Bernard Locoge : « Une visite en psychiatrie ou Le cauchemar de l'aumônier ».**
A noter : des animations pour les plus jeunes seront organisés par le SPJ pendant la représentation.

***Une visite en psychiatrie ou Le cauchemar de l'aumônier**, nous plongera avec humour dans les déboires d'un aumônier protestant d'hôpital qui essaie désespérément de rencontrer le patient en psychiatrie qui l'a appelé, malgré tous les obstacles de l'administration, et le dialogue de sourd qui s'installe entre eux.*

Des éléments insolites perturbent et inquiètent notre aumônier qui se demande s'il ne devient pas fou à son tour !

La pièce se termine par un coup de théâtre où se retourne tout ce que l'on croyait avoir compris. La rencontre entre l'aumônier et le malade en psychiatrie : vraie rencontre ou manipulation ? Et qui manipule qui ?

Communauté Malagasy

« Back to reality ! », littéralement « retour à la réalité ! » est une expression que nous pouvons souvent entendre ou lire en ce retour des vacances.
Mais avions-nous vraiment mis en suspens notre réalité chrétienne ? Il n'y a aucune déconnexion à la vie chrétienne, même pour une fraction de seconde pour celui qui a reçu Jésus-Christ comme son Sauveur et son Rédempteur. Tout temps est une opportunité pour vivre et témoigner sa foi chrétienne. Cela ne voudrait pas dire que notre corps ne se repose pas ! N'est-il pas écrit dans la Sainte écriture qu'il y a un temps pour tout, un temps pour toute chose sous les cieux ? Il y a un temps pour se reposer et un temps pour travailler.

Certains membres de notre comité ont choisi de déposer valise cet été à Madagascar, une belle occasion pour allier devoir et plaisir. Grâce à vous, nous avons pu apporter une aide financière aux orphelinats Topaza et Tangaina, à l'Action pour l'Evangélisation (AFF) ainsi qu'à l'école de théologie à Mandritsara.
Merci pour eux. Merci infiniment pour votre générosité, que la Grâce soit sur vous !

Pour poursuivre notre élan de fraternité, venez célébrer ensemble les cultes d'action de grâce avec la communauté malgache en l'église de l'EPUB Botanique comme chaque dernier dimanche du mois à 15h00 et ce à partir du dimanche 27 août 2023.

Nous remercions toutes les personnes qui ont permis à la réalisation et l'organisation de ces évènements.
« Demandez et vous recevrez ! » Matthieu 7 :7 – 11.

Dieu a pourvu généreusement à notre besoin pastoral pour cette année. La diversité sera au rendez-vous et notre jeune chorale malgache animera les cultes.

Concernant ce premier trimestre, les rendez-vous « clés » à retenir seront les dimanches **29 octobre 2023** pour notre repas communautaire suivi de la photo de famille et **26 novembre 2023** pour notre première Assemblée générale de l'année académique.
Nous serons heureux de vous revoir parmi nous durant l'un ou l'autre moment cultuel. Soyons dans la paix et laissons grandir dans nos cœurs l'amour de Jésus-Christ. En tant que disciples, répandons l' Amour infini du Christ autour de nous.
« Par amour fraternel, soyez pleins d'affection les uns pour les autres ! » Romains 12.10

Suivez-nous sur notre page Facebook https://www.facebook.com/mkmbBelgique ou écrivez-nous mkmb.secretariat@gmail.com
Si vous souhaitez soutenir nos œuvres, effectuez vos dons sur le compte de la MKMB BE39 0682 2650 3919 – Code BIC : GKCCBEBB

Liste des péricopes des dimanches

Septembre

03 : Jér 20 : 7-9 ; Ro 12 : 1-2 ; Mt 16 : 21-27
10 : Éz 33 : 7-9 ; Ro 13 : 8-10 ; Mt 18 : 15-20
17 : Gn 50 : 15-21 ; Ro 14 : 7-9 ; Mt 18 : 21-35
24 : És 55 : 6-9 ; Ph 1 : 20-27 ; Mt 20 : 1-16

Octobre

01 : Éz 18 : 25-28 ; Ph 2 : 1-11 ; Mt 21 : 28-32
08 : És 5 : 1-7 ; Ph 4 : 6-9 ; Mt 21 : 33-43
15 : És 25 : 6-10a ; Ph 4 : 12-20 ; Mt 22 : 1-14
22 : És 45 : 1-6 ; I Th 1 : 1-5 ; Mt 22 : 15-21
29 : Ex 22 : 20-26 ; I Th 1 : 5-10 ; Mt 22 : 34-40

In memoriam

L'espérance offerte par la résurrection nous ouvre à l'action de grâce pour les vies qui ont achevé leur parcours. Nous voulons faire mémoire de deux personnalités marquantes du protestantisme belge qui nous ont quitté juste avant et pendant l'été.

M. Michel Dandoy (1943 – 2023)

Michel fut une personnalité marquante de la vie de l'EPUB !
Sa formation d'interprète (français, allemand, italien), ne l'a pas seulement conduit dans les couloirs et les salles de conférences de la CEE (devenue Union Européenne), mais a clairement défini la manière dont il s'est positionné dans les deux milieux où il s'est pleinement engagé : l'Eglise et « la politique ».

Créer des ponts, tisser des liens entre ces deux « mondes » fut la préoccupation de toute sa vie.

Que ce soit comme Directeur du Centre Social Protestant (1970 à 1981), comme Attaché puis Conseiller au Cabinet du Ministre Monfils (1981 à 1986), Contrôleur financier puis Directeur de ce qui est devenu l'Organisation intergouvernementale de la Francophonie (1987 à 1992), Directeur du Service Protestant d'Education Permanente, et enfin Porte-Parole de l'EPUB, Michel n'a jamais cessé d'essayer de « traduire » les défis et les enjeux de ces deux réalités pour qu'elles se rencontrent et puissent davantage coopérer.

Il citait régulièrement Karl Barth et la nécessité de **« tenir le journal dans une main et la Bible dans l'autre »** : faire dialoguer la foi et la vie en société, interroger les questions de notre actualité à la lumière de l'Evangile, et interpeller l'Eglise pour

qu'elle soit toujours plus pertinente dans ses prises de positions et interpellations. On ne compte plus les articles, carte blanche, et « coups de gueules » qu'il a publiés dans la presse quotidienne et diverses revues et magazines !
Soucieux de la formation et de l'éducation permanente, il a rédigé et coordonné plusieurs ouvrages, études et brochures sur le protestantisme belge, alliant rigueur académique et souci de vulgarisation.

Sa santé s'était dégradée depuis plusieurs années mais il continuait de suivre, à distance, la vie et les activités de notre paroisse et de l'EPUB. Il nous tenait au courant des articles de presse susceptibles de faire réagir l'EPUB ; il est resté fidèle jusqu'au bout à une réalité chère à sa foi : la responsabilité du sacerdoce universel dans le rayonnement de l'Evangile par l'Eglise.

Il nous a quittés subitement le 28 mai dernier.

Nous continuons à penser à Michèle - son épouse, Martine et Ariane - ses filles, et leur famille.

Pasteure Isabelle Detavernier

Professeur Hugh Robert Boudin (1926 – 2023)

Il est des figures que l'on pense éternelles !
Le Professeur HR Boudin fait partie de celles-là !

Cet infatigable arpenteur de l'histoire du protestantisme belge laisse une bibliographie impressionnante : une douzaine d'ouvrages (auteur ou éditeur) et plusieurs centaines d'articles, ainsi que la création de « PRODOC », un centre de documentation du protestantisme belge, qui a été intégré aux Archives de l'EPUB.

Mais ce qui marque le plus, par-delà la figure académique, rigoureuse, créative et infatigable, c'est la figure pastorale : Mr Boudin a toujours gardé vivante sa consécration au ministère pastoral et, au terme de son parcours d'enseignant et de Recteur de la Faculté de théologie protestante de Bruxelles, il a consacré les dix premières années de sa « retraite » à desservir la paroisse

wallonne de de Cantorbéry !
Tout au long de sa carrière d'enseignant à la Faculté de Théologie, il a témoigné auprès de ses nombreux étudiants de l'importance de garder le lien entre l'académique et l'ecclésial : que la théologie élaborée et développée en milieu universitaire soit « utile » à l'Eglise, à ses pasteurs, aux paroisses et aux membres des communautés.
Allier rigueur de la recherche à la saveur de la Parole proclamée, et faire en sorte que la « petite EPUB » soit connue « hors de ses murs » et reconnue dans la société.
Il n'est pas possible de citer ici toutes ses initiatives pour faire rayonner l'identité protestante belge ; citons quelques-unes de ses dernière réalisations : le « Banquet des Gueux » en l'église de Bruxelles-Musée, commémoration costumée du Banquet homonyme tenu le 6 avril 1566 par les signataires du Compromis des Nobles ; ou encore le « défilé du corps pastoral » de l'EPUB en 2014 pour célébrer les 175 années de la fondation du Synode ; et ses démarches (malheureusement infructueuses) pour essayer faire placer sur la Grand Place de Bruxelles une plaque commémorative des 500 ans de l'exécution des deux premiers martyrs de la Réforme, Henri Voes et Jean Van Eschen, le 1er juillet 1523.
Ses funérailles ont été célébrées le 8 août au crématorium d'Uccle, et un service d'actions de grâce est organisé le mardi 12 septembre à 11h à l'Eglise de Bruxelles-Musée.
Nous témoignons notre communion à ses enfants et petits-enfants.

Pasteure Isabelle Detavernier

Agenda

SEPTEMBRE

3	Bota	10h30 Culte du Consistoire - seconde offrande (Foyer Lilla Monod) Verre de l'Amitié
5	Visio	10h30 Pastorale District
	Visio	20h00 Bureau du Consistoire
7	Gare Centr.	19h30 Tournée Cellule du Cœur
8	Bota	18h30 Culte d'actions de grâce pour la vie de Lionel Ghislain Junior Tchotchom
9	IPC	09h30 Assemblée de District
10	Bota	10h30 Culte de Rentrée - Cène - Benj - CDE - DELTA - Verre de l'amitié - présentation des groupes & activités 2023-2024
	Quaregnon	15h00 Culte d'installation du P. Carl-André Spillmann
	Limal	15h00 Culte de dépose de charge du P. Emile Carp
12	Musée	11h00 Culte d'actions de grâce pour la vie de Hugh Robert Boudin
	Visio	19h45 Consistoire
14	Bota	12h30 Midi de la Bible de Rentrée (I. Detavernier et F. Gonzalez)
16	Bota	15h00 Rencontre KT II (14-17 ans)
17	Bota	10h30 Culte - Cène - Benj - CDE
19	Visio	19h00 Diaconie
20	Brogniez	09h30 Conseil Synodal
21	Bota	12h30 Midi de la Bible : Espérance et Création 1/3 (F. Gonzalez)
	Ixelles	19h00 Groupe de Maison Sud
	Gare Centr.	19h30 Tournée Cellule du Cœur
24	Bota	10h30 Culte - Cène - Benj - CDE
		15h00 Culte Malagasy
26	Quévy	Journée pastorale nationale francophone
	Visio	19h30 Conseil d'Administration
27	Bota	20h00 Groupe de prière
28	Bota	12h30 Midi de la Bible : Espérance et Création 2/3 (F. Gonzalez)
30	Bota	15h00 Rencontre KT I et KT II (escape game)

Agenda

OCTOBRE

1	Bota	10h30	Culte - seconde offrande (ACAT) - Benj - CDE - DELTA - Verre de l'Amitié
	Bota	12h00	Rencontre Poivre & Sel - Repas et échanges sur le programme
2	Visio	19h30	Conseil de District
3	Visio	20h00	Bureau du Consistoire
	Cathédrale	14h30	Rencontre Poivre & Sel - Visite de la Cathédrale
5	Bota	12h30	Midi de la Bible : Espérance et Création 3/3 (F. Gonzalez)
7	Bota	15h00	Rencontre KT I (12-14 ans)
8	Musée		Journée en District :
	Musée	10h30	!!! Culte célébré à l'Eglise du Musée avec toutes les paroisses du district !!!
	Musée	14h00	Pièce de théâtre « Une visite en psychiatrie ou le cauchemar de l'Aumônier » de B. Locoge
10	Visio	10h30	Pastorale District
	Visio	20h00	Consistoire
11	Bota	19h00	Assemblée de District (préparation à l'Assemblée synodale)
12	Bota	12h30	Midi de la Bible : Espérance et santé mentale (Isabelle et Luc Detavernier)
14	Bota	09h30	Rencontre KT II (14-17 ans)
15	Bota	10h30	Culte - Cène - Benj - CDE
19	Bota	12h30	Midi de la Bible : Apocalypse - « Regarde, l'Agneau est intronisé dans le ciel ! » (A.Fauconnier)
	Ixelles	19h00	Groupe de Maison Sud
22	Bota	10h30	Culte - Cène - Benj - CDE
		13h00	Réunion équipe des visiteurs
	Charleroi	15h00	Culte d'installation du P. Patrick Evrard
24	Visio	19h30	Conseil d'Administration
25	Brogniez	09h30	Conseil Synodal
	Musée	19h00	Assemblée de District (préparation à l'Assemblée synodale)
28	*à déterminer*	09h00	Formation EPUB pour membres de consistoire
29	Bota	10h30	Culte de la Réformation - Cène - Benj - CDE
		15h00	Culte puis repas communautaire de la communauté Malagasy

Du 15 au 22 octobre, la Pasteure Isabelle Detavernier et le Proposant Florian Gonzalez participeront, respectivement comme organisatrice et comme stagiaire, au stage d'insertion de l'EPUB qui se déroulera à Brialmont.

Répertoire des responsables

Pasteur I	Isabelle Detavernier (jour de repos : lundi) Herdebeekstraat 142 - 1701 Itterbeek isadetavernier@gmail.com	0476/442.552
Pasteur II	Florian Gonzalez (jour de repos : vendredi) Avenue du Gardon, 21 - 1160 Auderghem florian.gonzalez@coleurope.eu	0470 17 54 87
Consistoire :		
Présidente	Armelle Segue	0465/716.811
Vice-président	Philippe Menie M'Essono	0488/812.842
Secrétaire	Éric N. Delbeauve eric.delbeauve@gmail.com	0475/393.886
Conseil d'Administration :		
Président	Luc Detavernier detavernier.luc@skynet.be	0479/331.314
Trésorière paroisse	Rose Usabuwera	02/414.92.47
Diaconie :		
Présidente	Luciole Dubois duboisluciole@hotmail.com	
Trésorier	Yves Mbongo	0486/736.170
Jeunesse :		
Benjamins (0-4 ans)	Anne Tchatchoua	0474/604.615
Culte des enfants	Florian Gonzalez	
Catéchisme des jeunes	(12-14 ans) Florian Gonzalez (14-16 ans) P. Isabelle Detavernier	
Delta (12-17 ans)	Emmanuel Petel	0496/242.953
Groupe Switch (18-25 ans)	Plamedi	0489/049.905
Midis de la Bible	Isabelle Detavernier et Florian Gonzalez	
Groupe Maison Est	Michel Gazon michel.gazon@gmail.com	
Groupe Maison Sud	Véronique Petel veronique.ptl@gmail.com	
Chorale	Abayomi	0484/477.450
Foi et Lumière :		
Coordinateur :	Marc Dogny mdo1@live.be	
Comité de rédaction :	P. I. Detavernier ; V. Petel ; E. Delbeauve ; M. Dogny ; F. Gonzalez	
Mise en page :	F. Balthazar	
Communauté Malagasy	Caroline	0474/367.955
Utilisation locaux	Philippe et Joséphine Nyangezi	02/218.52.93

Comptes : IBAN : BE74 0001 4929 3407 - ÉGLISE PROTESTANTE BRUXELLES BOTANIQUE
IBAN : BE72 0000 8145 2516 - DIACONAT ÉGLISE PROTESTANTE BRUXELLES BOTANIQUE

Asbl « Les Amis de la Paroisse Protestante de Bruxelles Botanique » nr BE85 3632 0707 2206 pour les donations et legs

foi et lumière
Église du Botanique
Église Protestante Unie de Belgique

Bd. Bischoffsheim 40 – 1000 BRUXELLES
Bimestriel septembre-octobre 2023
Bureau de dépôt : 1000 BRUXELLES
Ed. Resp. **Isabelle DETAVERNIER**
Bd. Bischoffsheim 40
1000 BRUXELLES

P 003755 N° D'AGREMENT

bpost

PB-PP
BELGIE(N) - BELGIQUE